

## ISTRUZIONI PER EFFETTUARE I CORSI

Inserire il cd-rom nel computer e procedere all'installazione del software (procedura automatica)

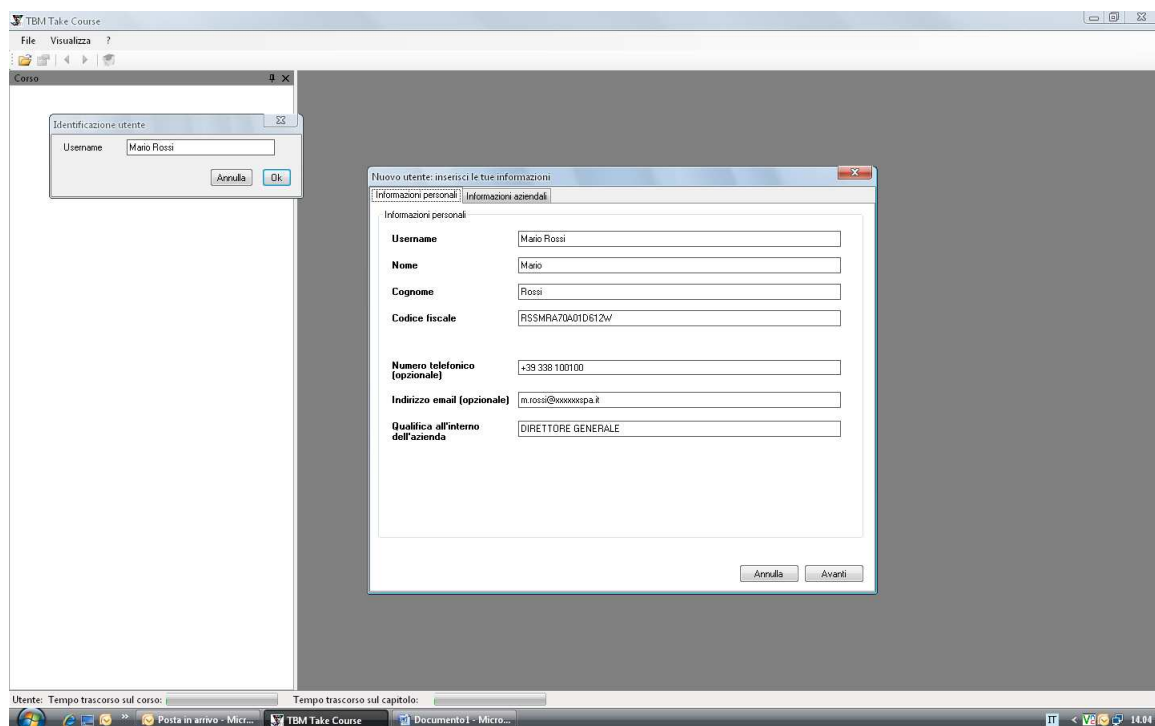

Appena terminata l'installazione fare doppio clic sull'icona TBM Take Course.Ink e Vi sarà proposta la seguente immagine, verrà richiesto di inserire una "Username", dopo aver scelto la stessa cliccare sul pulsante "OK" e procedere con la compilazione dei campi nell'etichetta "Informazioni personali" con i dati del corsista >



Successivamente compilare i campi che si trovano nell'etichetta "Informazioni azienda" inserendo i dati dell'azienda che ha fornito il corso ovvero Ragione Sociale: F.c.m Group s.r.l, indirizzo via Rocchi 3, Prato, P.IVA 10879701000, num telefonico: 0574527959, mail : [info@fcmgroup.it](mailto:info@fcmgroup.it), nome responsabile Enea Irene >

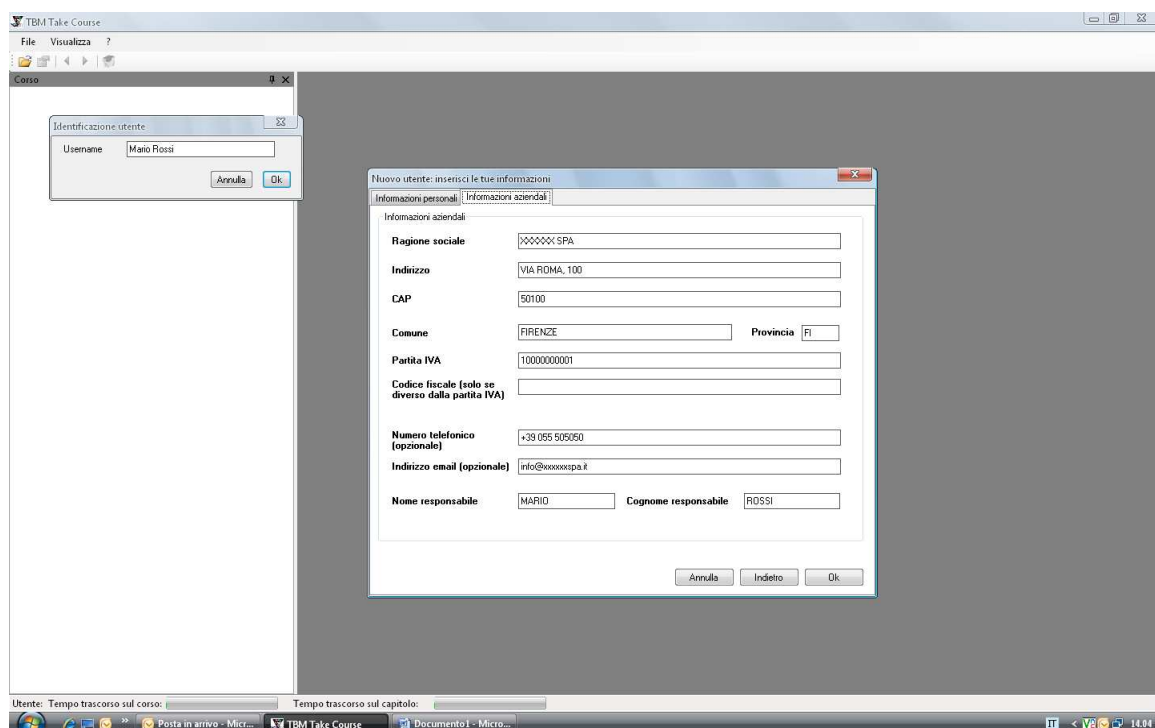

Al termine della compilazione dei campi di cui ai precedenti passaggi, verrà visualizzato per alcuni secondi la figura sottostante >



A questo punto abbiamo la possibilità di verificare il tempo minimo di studio previsto per il primo capitolo del corso, cliccando quindi sulla cartella "Capitolo" che nel caso della figura sottostante è titolata " La definizione e l'individuazione" visualizzeremo il tempo minimo richiesto >

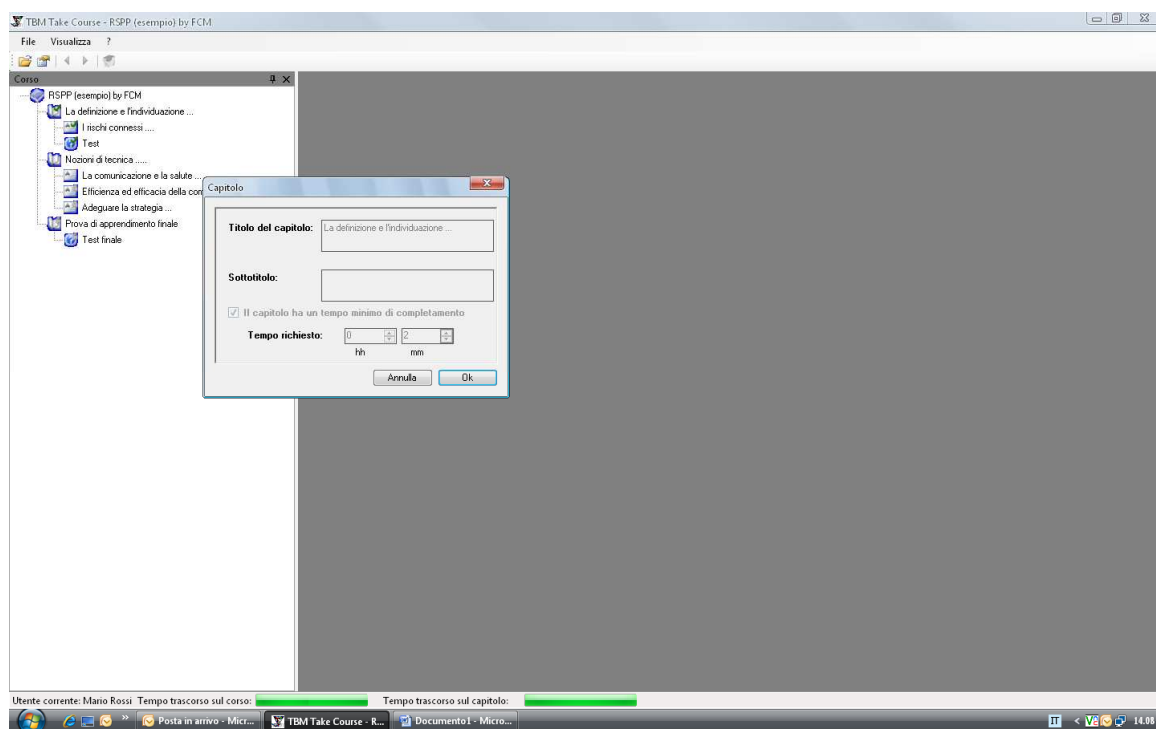

La fase successiva è la prima vera fase di studio, nella parte bassa dello schermo verranno visualizzati due “barre di tempo” la prima indica il “Tempo trascorso sul corso” e la seconda il “Tempo trascorso sul capitolo”.

Dopo aver letto tutto il paragrafo del capitolo e solo quando sarà trascorso il tempo minimo previsto, sarà possibile accedere al paragrafo successivo o al “Test” intermedio del paragrafo stesso >

Capitolo: **La definizione e l'individuazione ...** | Paragrafo: **I rischi connessi ...** | 100%

DOLESCENTI

Non sollevare manualmente da soli pesi superiori ai valori limite. Anche nel caso di sollevamento di pesi inferiori occorre osservare alcune regole generali.

**ALCUNE REGOLE GENERALI PER EVITARE DANNI ALLA SCHIENA**

*Tutti i consigli qui forniti riguardano oggetti di peso superiore ai 3 kg; al di sotto di questo valore il rischio per la schiena è trascurabile.*

Evitare di prelevare o depositare oggetti a terra o sopra l'altezza della testa. È preferibile spostare oggetti nella zona compresa tra l'altezza delle spalle e l'altezza delle nocche (mani a pugno lungo i fianchi). Si eviterà in tal modo di assumere posizioni pericolose per la schiena...

Evitare di ruotare la schiena.

Fare in modo che la zona di prelievo e quella di deposito siano angolate fra loro al massimo di 90°.

Utenente corrente: Mario Rossi | Tempo trascorso sul corso: | Tempo trascorso sul capitolo: | 14.05

Una volta avuto l'accesso al “Test” c'è la necessità di rispondere in modo corretto al 100% delle domande che verranno proposte, 1, 2, o 3 ... etc. per passare alla domanda successiva fare click sul pulsante “verifica risposte” in basso a destra se esiste una domanda successiva quest'ultima verrà proposta e così via fino a quando le domande non sono terminate e le risposte fornite risultino essere corrette >

Capitolo: **La definizione e l'individuazione ...** | Paragrafo: **Test** | Percentuale minima di risposte corrette: 100%

**I PRINCIPALI PROBLEMI CAUSATI DAL VIDEOTERMINALE POSSONO ESSERE**

- Fatica visiva, disturbi muscolo-scheletrici, stress
- Problemi derivanti da radiazioni ionizzanti
- Nessuno dei precedenti

Verifica risposte

Utenente corrente: Mario Rossi | Tempo trascorso sul corso: | Tempo trascorso sul capitolo: | 14.06

(notare come l'indicatore del tempo trascorso sul corso/paragrafo avanza)

Quando saranno state fornite le risposte corrette verrà visualizzato il messaggio come di sotto riportato, a questo punto possiamo procedere con l'avanzamento del corso e passare al "Capitolo" successivo.

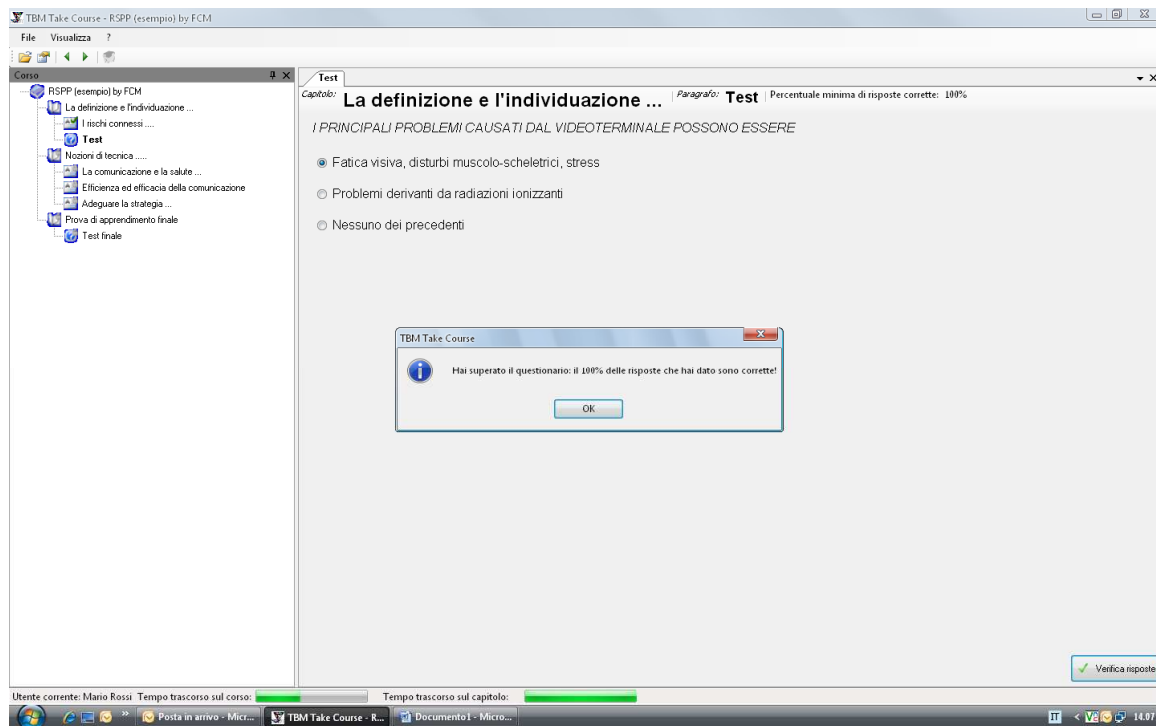

Anche in questo caso è possibile verificare il tempo minimo di studio previsto per capitolo del corso che ci accingiamo a studiare, cliccando quindi sulla cartella "Capitolo" che nel caso della figura sottostante è titolata " Nozioni di tecnica" visualizzeremo il tempo minimo richiesto >

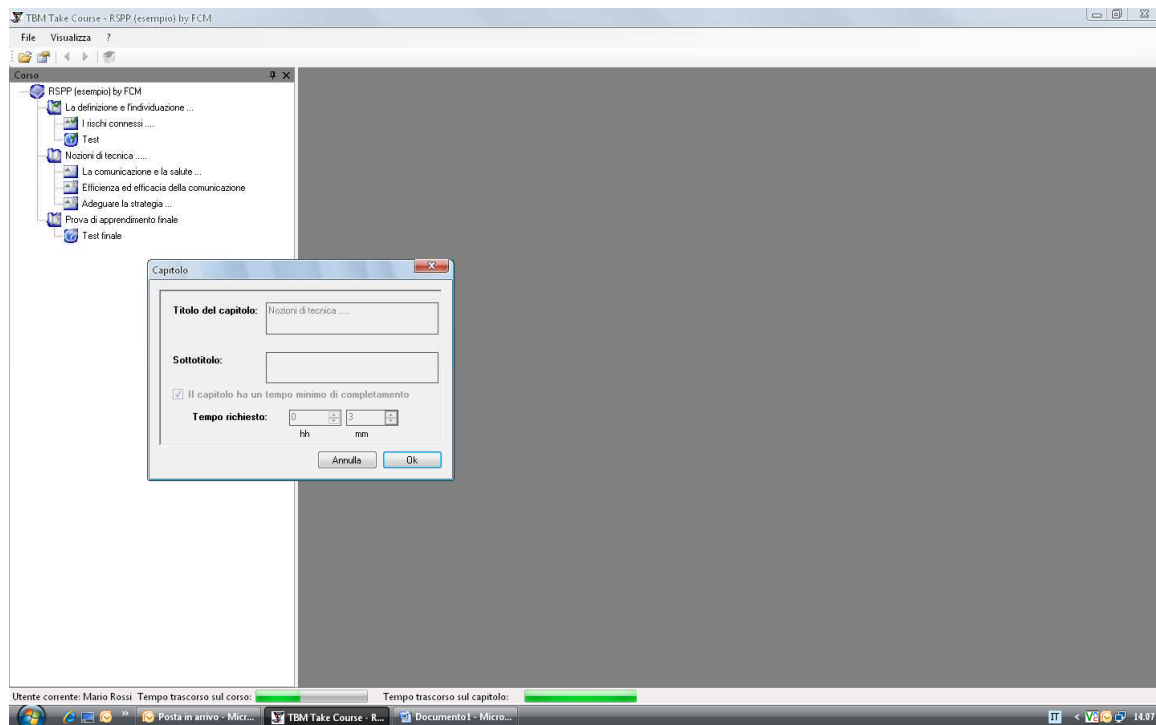

Procediamo a questo punto allo studio del o dei paragrafi del capitolo successivi a quello precedente, ricordandoci di dover rispettare i tempi minimi previsti che abbiamo precedentemente verificato.

Dopo aver letto tutto il paragrafo del capitolo e solo quando sarà trascorso il tempo minimo previsto, sarà possibile accedere al paragrafo successivo o al "Test" intermedio del paragrafo stesso >

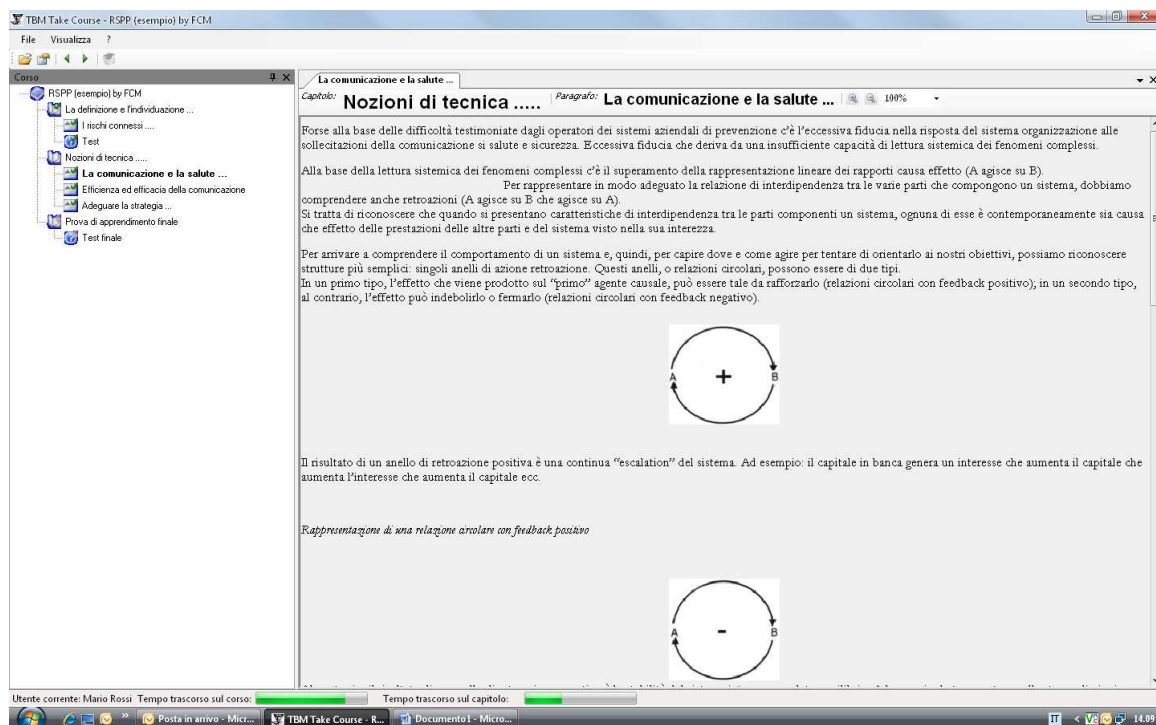

Come possiamo verificare dalla figura sottostante è possibile controllare il tempo minimo previsto per effettuare il "Test Finale" >

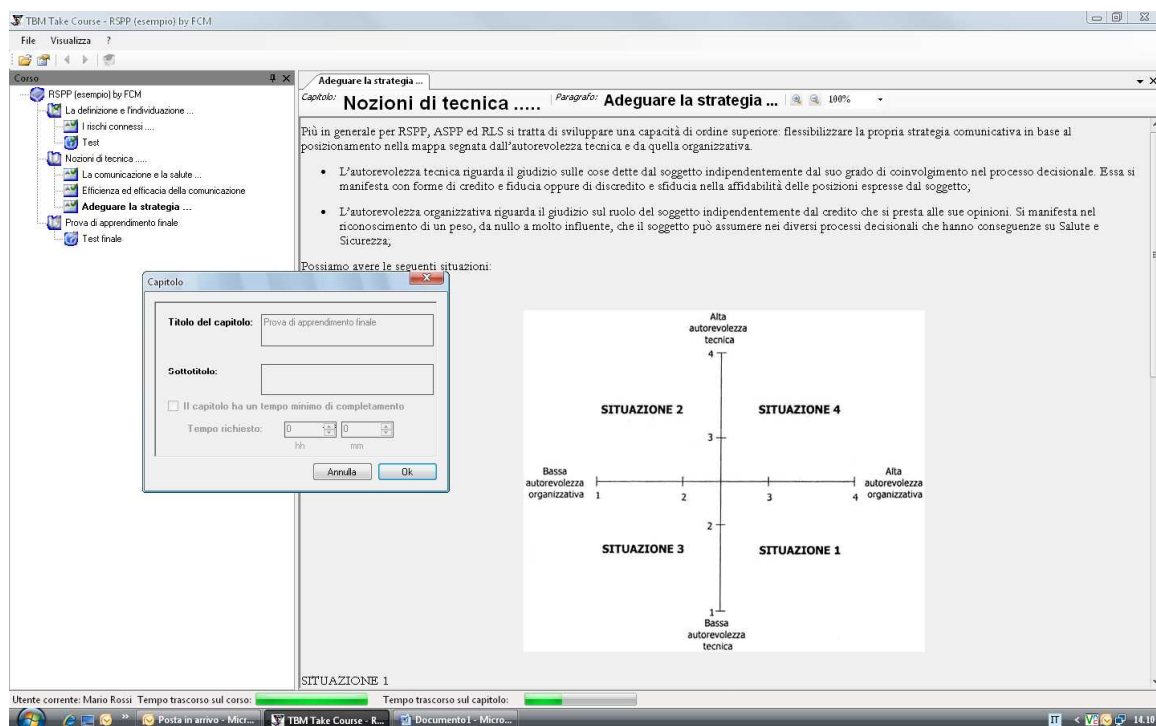

Nel caso in cui non si siano rispettati i tempi minimi delle varie fasi del corso il software non permetterà al candidato di procedere alle fasi successive e sarà visualizzato il messaggio come da figura sottostante >

The screenshot shows the 'Adeguare la strategia' chapter in the 'Nozioni di tecnica' section. A modal dialog box with a red 'X' icon displays the error: 'Il paragrafo "Test finale" non è ancora visualizzabile: prima completa i paragrafi precedenti!'. Below the dialog is a diagram with axes for 'Autorevolezza organizzativa' (1-4) and 'Autorevolezza tecnica' (1-4), with 'SITUAZIONE 3' and 'SITUAZIONE 1' marked. The status bar at the bottom shows 'Tempo trascorso sul capitolo: 100%'.

Nel momento in cui saranno stati rispettati i tempi minimi previsti, ci sarà concesso di procedere con il "Test finale" che avrà le stesse caratteristiche dei "Test" intermedi, anche in questo caso c'è la necessità di rispondere in modo corretto al 100% delle domande che verranno proposte, 1, 2, o 3 ... etc., per passare alla domanda successiva fare click sul pulsante "Verifica risposte" in basso a destra e, se dovesse esistere una domanda successiva, quest'ultima verrà proposta e così via fino a quando le domande non siano terminate e le risposte fornite risultino essere corrette >

The screenshot shows the 'Test finale' screen with the question: 'A QUALE CLASSE DI INCENDIO APPARTIENE UN INCENDIO DI MATERIALI LIQUIDI?'. The options are 'Classe C', 'Classe B', and 'Classe A'. A 'Verifica risposte' button is visible at the bottom right. The status bar at the bottom shows 'Tempo trascorso sul capitolo: 100%'.

Quando saranno state fornite le risposte corrette verrà visualizzato il messaggio come di sotto riportato, a questo punto cliccando sul pulsante “OK” apparirà la conferma dell’esito positivo del “Test”, come visualizzato nella seconda figura presente in questa pagina >

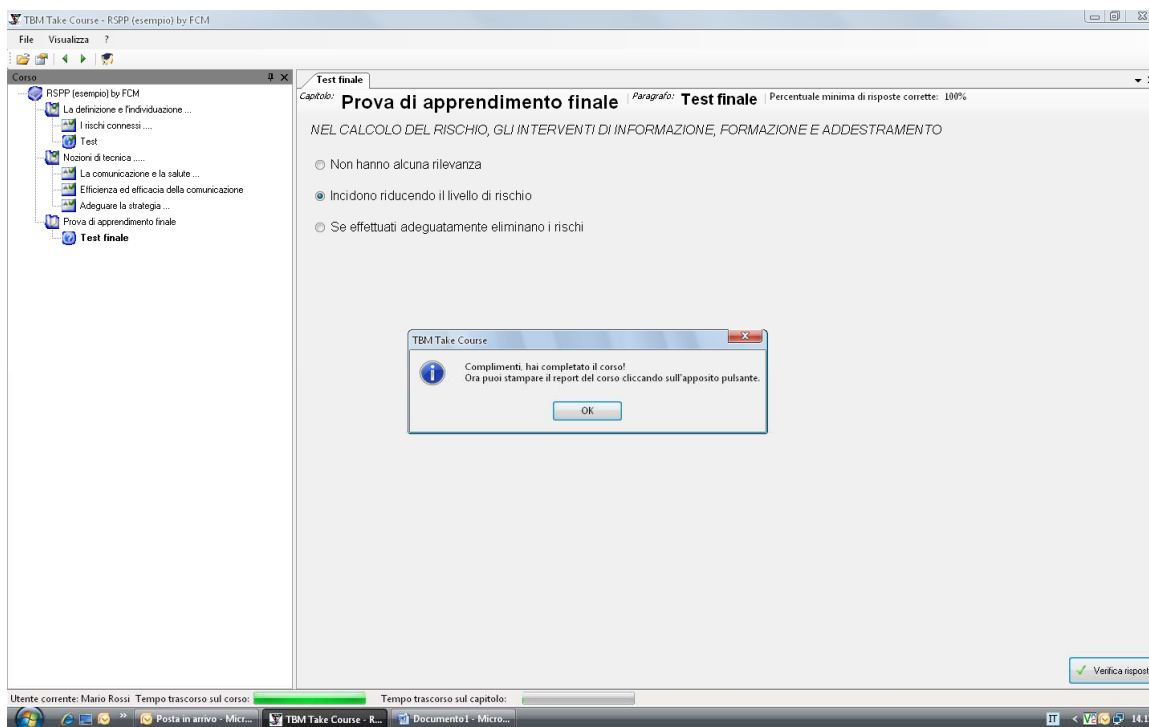
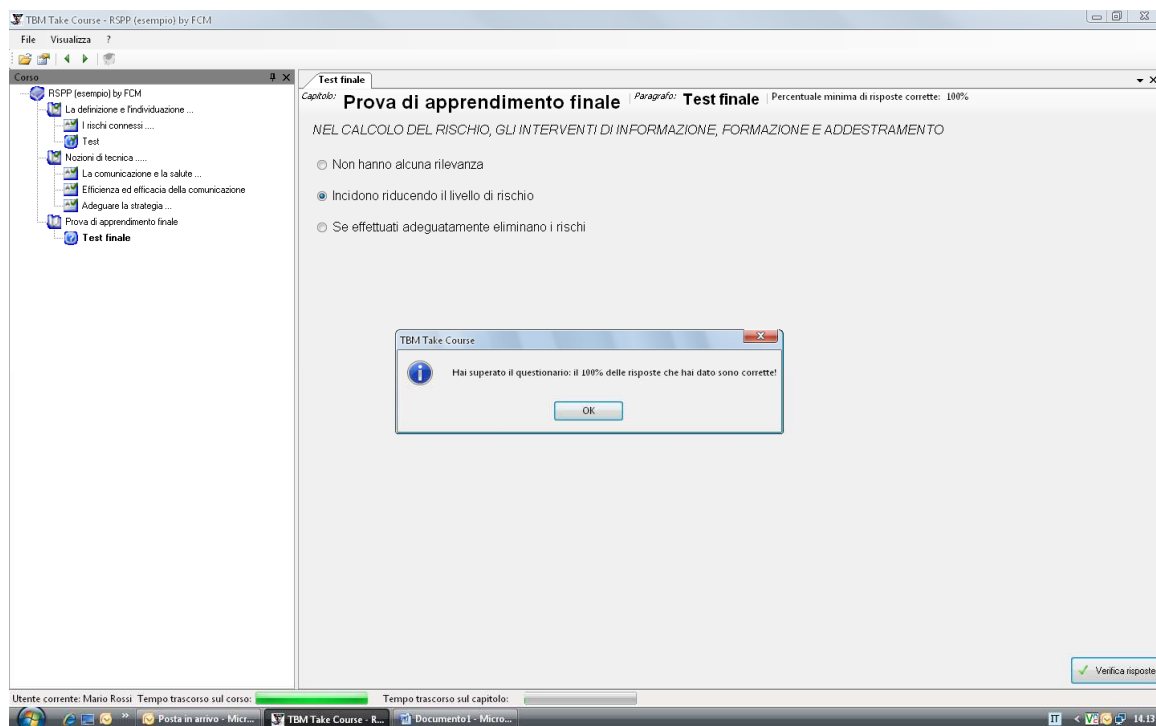

A Test terminato c'è la necessità di procedere con la stampa di un report cliccando sul pulsante "Stampa del report del corso" e dare il via alla stampa >

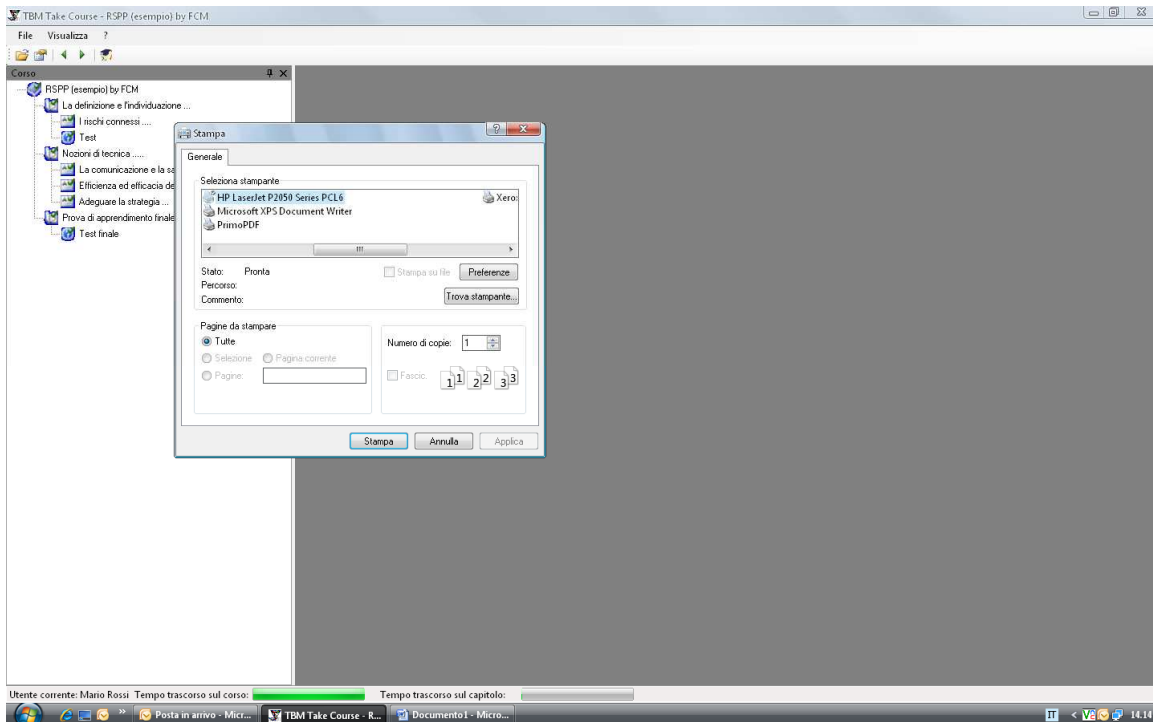
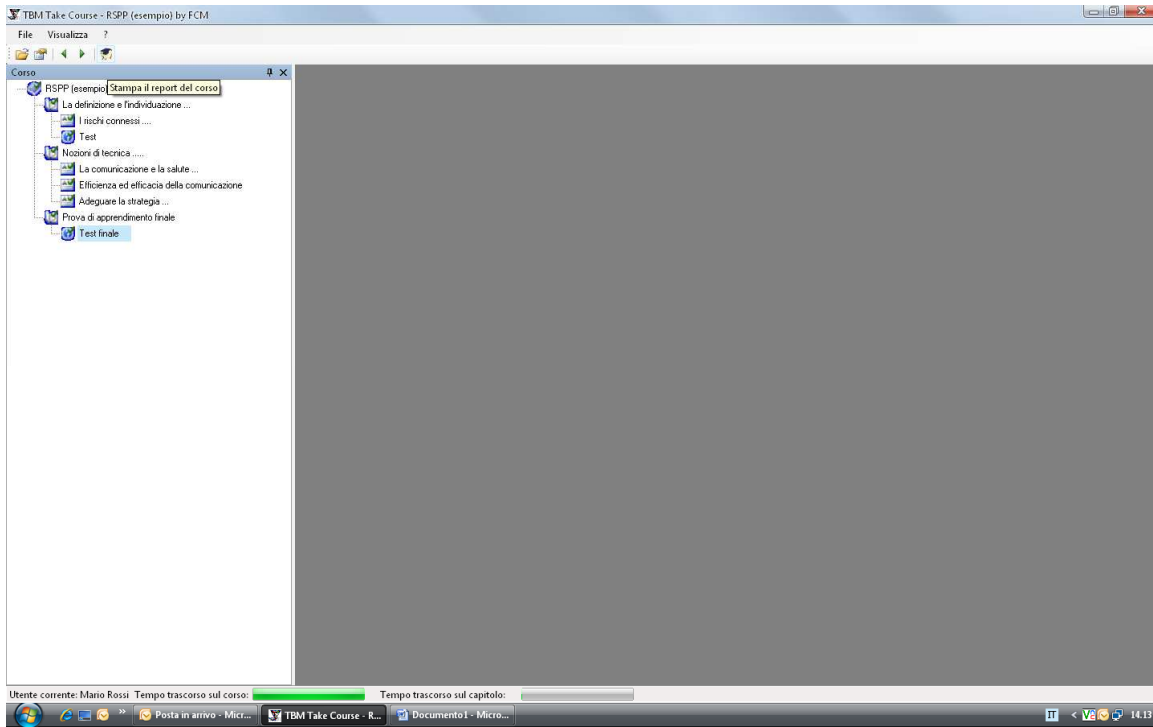

Verrà visualizzato il messaggio come di sotto riportato che ci indica il numero di Fax della società a cui dovrà essere inviato il report stampato, la stessa avrà il compito di verificare la correttezza del corso ed una volta effettuato quest'ultimo comunicherà ad FCM Group l'autorizzazione a stampare e ad inviare l'attestato.

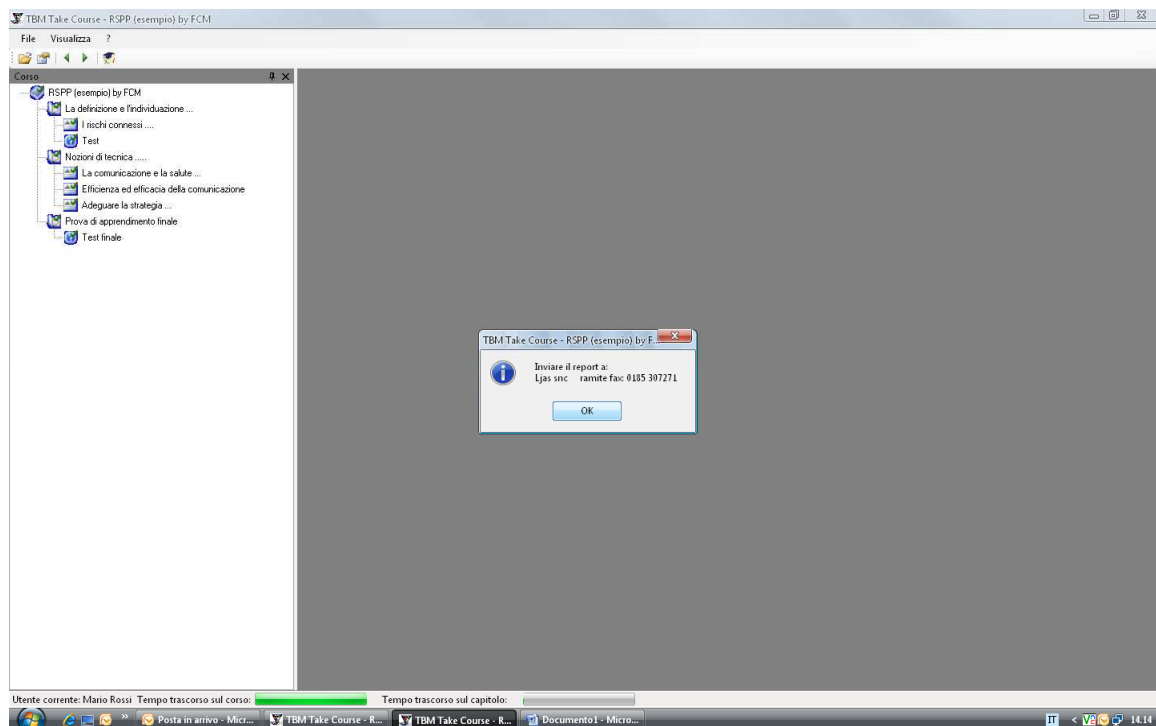

L'attestato sarà inviato all'azienda che ha acquistato il cd-rom entro e non oltre 10 giorni dall'invio del Fax del report.